Защищать природу мало - пора ее создавать

Сегодня профессиональный праздник у людей, не только построивших дом и родивших сына, но и вырастивших десятки миллионов деревьев.

■ С ПРАЗДНИКОМ!

Уважаемые работники лесной отрасли, дорогие коллеги!

От всего сердца поздравляю вас с профессиональным праздником!

Красота, мощь и богатство лесов России заслуженно считаются символом страны, ее гордостью и достоянием. Ваша работа направлена на гармоничное использование того дара, что передала нам природа, на возможность рационально и сбалансированно распоряжаться лесными богатствами, сохраняя их и приумножая.

Позвольте выразить глубокую благодарность за ваш ответственный, благородный, порой героический труд в области лесного хозяйства, за преданность выбранному пути, за любовь к природе. На ваших плечах не только забота о нашем общем здоровье, о лесе и экологии, ваш труд сегодня - это вклад в будущее, в жизнь наших детей и нашей страны.

Федеральный проект «Сохранение лесов» поставил перед нами высокую планку - к 2024 году обеспечить стопроцентное обеспечение баланса выбытия и воспроизводства лесов. На пути к достижению этой цели перед нами ежегодно ставятся новые планы. В прошлом году все основные показатели проекта были достигнуты. Уверен, что в 2020 году мы с вами сможем повторить и даже улучшить результаты.

В этот праздничный день желаю всем работникам лесного хозяйства крепкого здоровья, успехов в вашем нелегком труде, веры в свои силы, целеустремленности, оптимизма и процветания!

Руководитель Федерального агентства лесного хозяйства Сергей АНОПРИЕНКО.

Антон НОВОДЕРЖКИН/ТАСС PhotoXPress.ru

Сегодня работники лесного хозяйства не только сохраняют наши леса, но и приумножают их.

УВАЖАЕМЫЕ КОЛЛЕГИ, ДОРОГИЕ ДРУЗЬЯ! ПОЗДРАВЛЯЮ ВСЕХ С ДНЁМ РАБОТНИКОВ ЛЕСА!

Segezha Group - один из лидеров отечественной лесной промышленности. В семи регионах России и 11 государствах трудятся 13 тысяч человек. Мы сохраняем и возрождаем российский лес, оберегаем заповедные зоны, участвуем в пилотном проекте интенсивного лесопользования с целью приумножения и бережного использования природных богатств России.

Наша компания продолжит прикладывать максимум усилий, чтобы этот праздник был поводом для гордости работников отрасли. Уверен: наш вклад заметно увеличит долю ЛПК в отечественной экономике.

Президент Segezha Group Михаил ШАМОЛИН.

■ КОРОТКОЙ СТРОКОЙ

С мира по ветке

Ямало-Ненецкий АО

Закончилось исследование процессов адаптации лиственных и хвойных пород деревьев в арктических и субарктических природно-климатических зонах. Разработан ассортимент древесных растений и способы рекультивации для восстановления земель, нарушенных в результате добычи полезных ископаемых. Методические рекомендации направлены в муниципалитеты Ямала.

Брянская область

Депутат Госдумы Николай Валуев открыл на территории Дятьковского участкового лесничества акцию «Сохраним лес».

Белгородская область

В Корочанском районе в честь Победы в Великой Отечественной войне заложен геоглиф* площадью 2,5 га. 10 тысяч сосенок, когда вырастут, образуют надпись «70 лет Победы!». Высота цифр составляет 70 метров, букв - 30 метров. В закладке принимали участие делегации регионов всей центральной части России во главе **с полномочным представителем президента в Центральном федеральном округе Александром Бегловым и губернатором Белгородской области Евгением Савченко.**

**Геоглиф - нанесенный на землю геометрический или фигурный узор больших размеров. Многие геоглифы можно рассмотреть только с воздуха.*

Дмитрий КОБЫЛКИН: Главная цель экотуризма - сохранить природу

Министр природных ресурсов и экологии России - о туризме и новых уроках в школах.

- Говорят, вы собираетесь брать плату за посещение национальных парков...

- И сейчас берем, пока идет обычное упорядочение. И это не плата за воздух. Заповедник должен сохраняться и развиваться. Откуда брать на это деньги, как не с туристов? Ведь он такой же музей, только под открытым небом. За рубежом я не видел бесплатных парков.

- Какие изменения в законодательстве требуются для сохранения заповедной системы России?

- У нас всего 3 процента от всей территории России под заповедниками, заказниками, парками. Нам, может быть, больше и не нужно. Нужно качество. Постоянно идут споры по поводу строительства той или иной инфраструктуры через национальные парки, снижение границы охраняемой зоны... Мы стоим насмерть: все время бодаемся с промышленниками. Нашли какое-то месторождение, и вроде как мы должны его на аукцион дать. А я говорю: это всего лишь бизнес. Давайте подумаем, надо ли на Камчатке из 370 выданных лицензий на добычу рассыпного золота все 370 использовать. Золото ведь добывается в ручьях, где нерест рыбы проходит. Есть такая необходимость? Может, добывать золото в другом месте, где мы не наносим природе такой ущерб? Главам субъектов, конечно, хочется бюджет пополнить, нам - природу сохранить.

Дмитрий Кобылкин уверен: экология - первична.

У нас всего 3 процента от всей территории России под заповедниками, заказниками, парками. Нам, может быть, больше и не нужно. Нужно качество.

Бизнесу постоянно надо вырубить какие-то деревья, чтобы добыть полезные ископаемые. Но надо понимать: мы живем не ради денег. На каком-то моменте воды не хватит и дышать нечем будет. И кому такая планета будет нужна?

- Сейчас набирает популярность экотуризм. Как и людей привлечь, и природе не навредить?

- Конечно, надо всё рассчитывать - сколько, например, экологических троп построить, не нарушив мест обитания того или иного вида животных. Есть нацпарки, над которыми надо делать канатную дорогу, чтобы вообще не касаться земли. Самая большая проблема - организация туалета и душа. Как утилизировать потом, чтобы не нарушать экосистему?

Главная задача такого туризма - экологическое образование. Мы же не хотим, чтобы поколение варваров выросло и нам было стыдно за то, что это произошло. И Президент России говорит о том, что экологическое образование должно появиться не как факультатив, а как постоянный урок, в том числе в детском саду, в школе. Потому что экология - это то, что первично в мире.

Записал Александр ЗЮЗЯЕВ.

■ XXI ВЕК

За незаконными вырубками следят из космоса

Сегодня космическая съемка покрывает более 170 млн га лесов. По сравнению с прошлым годом площадь увеличилась на 30 млн га. С помощью дистанционного мониторинга выявлено свыше 270 тыс. м³ незаконной рубки.

В этом году обнаружено более 8600 случаев такого вида браконьерства. 6,4 тысячи материалов отправили в правоохранительные органы

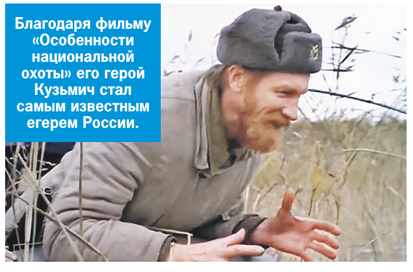

Благодаря фильму «Особенности национальной охоты» его герой Кузьмич стал самым известным егерем России.